



Colocación primera piedra del hospital provincial 21 septiembre de 1913, a la izquierda el arquitecto Pablo Monguió

LA OPINIÓN

Antonio Pérez Sánchez

Académico correspondiente por Teruel de la Real Academia de Bellas Artes de San Fernando de Madrid



El hospital Obispo Polanco, un edificio a proteger

1.- UN POCO DE HISTORIA

Los primeros establecimientos hospitalarios de Teruel, tras la repoblación de la ciudad, fueron el hospital de San Redentor y la casa de la Merced de Santiago posteriormente denominada hospital de San Marcos. Se trataba de centros que realizaban una acogida de enfermos y menesterosos y estaban vinculados a órdenes religiosas. El de San Juan Bautista, que ya se menciona en 1270, fue el primero que tuvo el carácter de hospital general de la ciudad, y estaba situado en la plaza de San Juan, en el mismo lugar que posteriormente estuvo el Hospital de la Asunción, donde tras la guerra se edificó la Diputación Provincial.

La Casa de Misericordia (Hogar Comandante Aguado) construida como centro de acogida en la avenida de Zaragoza, cuya primera piedra se puso en 1798, también tuvo carácter de hospital provincial para ciertas enfermedades. A partir de 1837, pasó a depender económicamente de la Diputación Provincial y en 1887

se plantea la construcción de un Hospital Provincial para lo que se compra el huerto situado a la izquierda de la Casa de Misericordia

Aún se tardaría unos años hasta que, en 1913, siendo arquitecto provincial Pablo Monguió se le encargara la redacción de dos pabellones. En junio se subasta la obra por un importe de 56.486,52 pesetas recayendo la adjudicación en el contratista Osorio Gil, el mismo que había construido la Iglesia del Salvador de Villaspesa y que posteriormente haría el Teatro Marín, todos ellos proyectados por Pablo Monguió.

La colocación de la primera piedra de los pabellones, se realizó el día 14 de septiembre de 1913, el 4 de septiembre de 1914, se recibieron las obras, y el 7 de octubre se bendijeron las instalaciones y se trasladaron los enfermos a los nuevos pabellones. Un día antes la Diputación había acordado la construcción de otro nuevo pabellón para enfermedades infecciosas, cuya obra realizó



Iglesia del hospital de la Asunción en la plaza San Juan

el contratista Francisco Salesa entre 1915 y 1917. Al poco tiempo se construyó el edificio de la farmacia, actualmente cedido en uso a Sastesa.

Todos estos edificios que aún se conservan, aunque solo uno con uso hospitalario, se realizaron con los materiales que tradicionalmente se utilizaban por esas fechas para los edificios no destinados a vivienda. Fábricas de piedra en este caso de rodado y en otros combinada con ladrillo. Arquitectónicamente destacan el pabellón de Infecciosos hoy dedicado a rehabilitación, y el de la Farmacia que tiene ciertos guiños a la arquitectura mudéjar en una línea de esquinitas y en la de azulejos en damero

verde y blanco que corona el torreón circular de la escalera.

El nefasto y sangriento golpe de estado de 1936, fue muy duro para nuestra ciudad y sus habitantes. Muerte y destrucción. El Gobierno de la República intentó la protección del patrimonio. Precisamente Manuel Azaña opinaba que "Es más interesante salvar el tesoro artístico que la propia República; ésta si se perdiera puede ser restaurada, pero aquél ya no se podrá recuperar nunca más en caso de perderse". Por la absurda y cruel guerra, la parte oeste y sur de Teruel quedó destruida en un alto porcentaje. La zona hospitalaria resultó también muy afectada. El arquitecto José María Lafuente Villalba re-

dictó los proyectos de reconstrucción.

Pero en ese momento ya se estaba planteando la construcción de un nuevo hospital que a partir de entonces se denominará Hospital Provincial de San José. Se construyó en 1948 por el contratista José Casanova según proyecto del arquitecto provincial Ventura Rodríguez. Su ubicación no fue muy afortunada pues en toda su longitud lo cruza la acequia de Molins de rey.

2.- LA RESIDENCIA SANITARIA OBRA DE GARCÍA MERCADAL

Su autor, Fernando García Mercadal junto a otros 12 arquitectos de Madrid, Barcelona, Bilbao y San Sebastián, se reunieron en el Gran Hotel de Zaragoza en 1930 para fundar el GATEPAC (Grupo Español de arquitectos y técnicos para el progreso de la arquitectura contemporánea) y promover la arquitectura racionalista. Fue arquitecto Municipal de Madrid y profesor de la escuela de arquitectura, pero por su vinculación con el gobierno republicano, tras la guerra fue detenido y condenado a no ocupar ningún cargo público durante 8 años.

En 1942 se crea y en 1944 se implanta el Seguro Obligatorio de Enfermedad, encomendando su gestión y administración al Instituto Nacional de Previsión, creado por el Gobierno de Antonio Maura en 1908. Entre otras prestaciones se incluía la asistencia sanitaria en caso de enfermedad y maternidad.

En 1945, el gobierno aprueba un Plan Nacional de Instalaciones Sanitarias propuestas por el Instituto Nacional de Previsión (INP) que abarca 86 residencias y 259 ambulatorios. Con este fin, en 1946 se convoca un concurso para la redacción de anteproyectos de residencias de 500 y 100 camas y ambulatorios, solicitando un prototipo teórico para ese tipo

ARQUITECTURA SANITARIA EN TERUEL



Pabellón de Infecciosos, 1915-1917

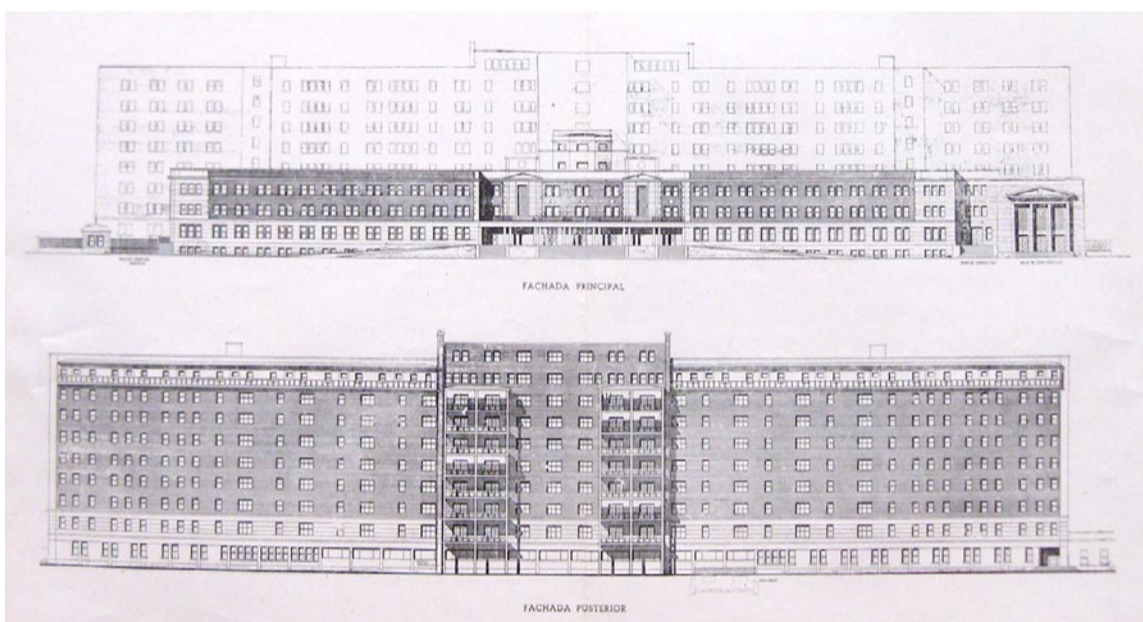

Concurso de Anteproyectos de Residencia de 500 camas, 2º premio García Mercadal y Aníbal Álvarez

de edificios. Mercadal y Ramón Aníbal Álvarez, presentan anteproyecto en la convocatoria de residencia de 500 camas y obtienen el 2º premio del concurso, lo que le supone que en 1947 se le rehabilita y además se le nombra arquitecto del INP organismo con el que seguirá vinculado hasta 1969.

En Aragón proyecta varios ambulatorios y tres residencias sanitarias: Zaragoza 1947, Residencia José Antonio (Hoy Miguel Servet), Teruel 1948 y Huesca 1965. Cuando Mercadal ya tenía 75 años, Carmen Castro le hace una entrevista en la revista "Arquitectura" n.º 156 de diciembre de 1971, en la que habla de la Residencia de Zaragoza. Cuando le pregunta ¿cuál es el mejor de todos sus edificios?, esta es su contestación: "Indudablemente, el mejor de todos lo he hecho ahora hará cincuenta años: fue el primero que hice: la residencia de 500 camas de Zaragoza. Era la primera Residencia importante que se hacía, en lo que entonces llamábamos el plan de Instalaciones del Seguro de Enfermedad. Después ha desaparecido ese nombre y se llama Seguridad Social, nombre copiado de los franceses. Bueno... ahí podía yo hablar".

¿Por qué sigue siendo la mejor obra?, "Porque era la primera ocasión que tenía yo de hacer una obra importante. Porque es fácil imaginar que una Residencia con 500 camas y un Ambulatorio completo...eso es una obra ya importante. No había hecho nada que tuviera ni la mitad de importancia, hasta entonces. Y, como es natural mi entusiasmo, aunque sigue siendo el mismo que hace veinticinco años, y aún cincuenta, era mucho mayor en aquella época. Y además la hacía en Zaragoza donde yo había nacido y donde vivía mi madre".

Un año después de la de Zaragoza, en 1948, proyecta la Residencia de Teruel, de menores dimensiones, unas 200 camas. Para su construcción, el alcalde Manuel Reig, había gestionado con los propietarios la compra de 1.000 m2. de terreno por 20.000 pesetas en "Los Llanos de la Florida". En marzo de 1947, se le autoriza a que realice la escritura pública y se cedan al INP.

En septiembre de 1952 visitaron la Residencia el director general de Asistencia Sanitaria e Instalaciones del Seguro de Enfermedad, Ramón Díaz Fanjul, el jefe nacional de Instalaciones, doctor Siró Azcona y el arquitecto Mer-

cadal, junto con Antonio Moreno Monforte jefe de la misma y a su vez alcalde de la ciudad.

Cuando Franco vino a inaugurarla en 1953, ya estaba funcionando. El Caudillo fue recibido por el jefe nacional del Seguro de Enfermedad, Daniel Pérez Sáez de Miera y Antonio Moreno, junto a otros cargos públicos y representantes de los colegios de Médicos, Farmacéuticos, Odontólogos y Practicantes. Tras la bendición del obispo León Villuendas Polo, recorrieron varias salas y las principales instalaciones. Se cuenta que durante la visita, algunos celadores se metieron en la cama simulando ser enfermos, porque no había, y que las enfermeras, también escasas, se iban cambiando de planta.

El pediatra Miguel Labay Matías, en un artículo de 2015, escribió que según le habían contado, la Residencia iba destinada a Jaén pero como había problemas en su ubicación, uno de los responsables políticos de Teruel, lo consiguió para nuestra ciudad, Sea cierto o no la verdad es que en Teruel no hubo problema en la ubicación pues ante la solicitud de cesión de terrenos del Patrimonio Municipal para construir una residencia sanitaria y un es-



Arriba vista frontal y abajo vista trasera de la Residencia Sanitaria José Antonio, Hospital Miguel Servet. Zaragoza 1947-1952



Colocación de la primera piedra de la Residencia Sanitaria de Teruel

tadio de deportes, se cedieron del patrimonio municipal según consta en un expediente de 1948 del Archivo Provincial.

Labay opinaba que en su época era una auténtica joya por la calidad de su construcción, los detalles y las prestaciones y que, ante la visita a Valencia de un profesor médico alemán, le contaron que decidieron enseñarle la Residencia de Teruel recién inaugurada y no hospitales de Valencia por su deplorable estado. La impresión que le causó le hizo comentar que en su país no existía cosa igual.

En la primera etapa del plan previsto hasta 1953, se construyeron 34 Residencias, momento en el que se priorizó la construcción de ambulatorios. En la década de 1960 se vuelve a construir Residencias y Mercadal proyecta la de Pamplona (1960) y Huesca

(1965), las más representativas de esa época, en las que se aprecia un retorno hacia un racionalismo que nos recuerda la Unidad de Habitación de Marsella realizada por su amigo Le Corbusier.

Entre los numerosos edificios sanitarios proyectados por Mercadal, viene a cuento referirnos a la llamada Residencia Sanitaria vieja de Guadalajara, también de García Mercadal. La razón es sencilla. Cuando se construyó el nuevo hospital de Guadalajara en 2010, hubo intentos por parte de Sanidad de derribar el edificio inaugurado en 1954 un año después que el de Teruel. La campaña impulsada por colectivos profesionales para intentar conservar y proteger el edificio dio resultado. El edificio se ha mantenido.

(Pasa a la página siguiente)

ARQUITECTURA SANITARIA EN TERUEL

(Viene de la página anterior)

Con la construcción del nuevo Hospital en nuestra ciudad, que no tardará en entrar en servicio, es posible que alguien ya esté pensando en cometer un crimen similar. Si así fuera, para no tener que lamentarlo en el futuro, habría que proteger la antigua Residencia, impedir el derribo y empezar a pensar un nuevo uso adecuado para la zona, que sea compatible con las características arquitectónicas y funcionales del edificio.

3.- EL SANATORIO ANTITUBERCULOSO

Hay en Teruel muchos más edificios sanitarios que no vamos a tratar, pero me parece interesante referirme al conocido como "Sanatorio del Pinar" (o de la Muela). En 1942, el Patronato Nacional Antituberculoso con el fin de definir un modelo de Sanatorio Antituberculoso convocó un Concurso de Anteproyectos para tres zonas distintas de España y con capacidad para 400, 300 y 200 camas. El primer premio correspondió al equipo formado por Ernesto Ripollés y otros tres arquitectos. Los arquitectos zaragozanos, Regino Borobio y José Borobio, ganaron un segundo premio de sanatorio tipo de 300 camas. Todos tenían una imagen muy tradicional y regionalista. Eran edificios simétricos, y con un escalonamiento volumétrico en el frente norte donde estaba ubicado el acceso coincidiendo con el eje de simetría del edificio.

Ripollés, en 1943 pasa a ser arquitecto del Servicio de Construcciones del Patronato Nacional Antituberculoso, y al año siguiente impulsa la construcción de sanatorios compactos y en altura. En julio de 1944 la prensa se hace eco de la aprobación de la construcción del Sanatorio de Teruel para 400 camas con un presupuesto de algo más de 11 millones de pesetas. Al año siguiente se vuelve a reiterar que el "Sanatorio ya es un hecho" junto con el de Córdoba. Bien es cierto que se inicia el de Córdoba, que en 1946 estaba en construcción, y se anuncia que el de Teruel va a sacarse a subasta, cosa que no se produce hasta 1950. Según consta en los planos lo redacta el propio Servicio de Construcciones en mayo de 1951, pero no figura firma alguna.

Diez años más tarde, en 1960, cuando en realidad este tipo de establecimientos ya prácticamente no se construyen por la caída del número de enfermos con tuberculosis, se reúnen en Teruel políticos y técnicos con personalidades de Madrid entre otras el Arquitecto De Reina del Patronato Nacional Antituberculoso para hablar sobre la terminación de las obras y su utilización para los fines que posteriormente fijara la Dirección General de Sanidad. En 1961 se le cambia el destino pasando a ser el primer psiquiátrico infantil de España, y se inaugura el 6 de octubre de 1966.



Vista aérea de la Residencia Sanitaria de Teruel 1948-1953



Inauguración de la Residencia Sanitaria de Teruel 15 de junio de 1953



Residencia Sanitaria de Teruel, hoy Hospital Obispo Polanco 1948-1953



Residencia Sanitaria San Jorge Huesca 1965-1967



Residencia vieja de Guadalajara construida en 1954 que se intentó derribar en 2010



Sanatorio Antituberculoso de Teruel proyecto de 1951



Sanatorio Antituberculoso Alzado tipo